

1.1 ความเป็นมาของการจัดทำรายงาน

บริษัท สหศิลาแก้ว จำกัด ได้เสนอรายงานการประเมินผลกระทบสิ่งแวดล้อม (เดิมเรียกรายงานการวิเคราะห์ผลกระทบสิ่งแวดล้อม) โครงการเหมืองแร่หินอุตสาหกรรมชนิดหินปูนเพื่ออุตสาหกรรมก่อสร้างของบริษัท สหศิลาแก้ว จำกัด คำขอประทานบัตรที่ 1/2559 ตั้งอยู่ที่ ตำบลทับไทร อำเภอบึงนาราง จังหวัด จันทบุรี (รูปที่ 1.1-1) และจากการประชุมของคณะกรรมการผู้ชำนาญการพิจารณารายงานการวิเคราะห์ผลกระทบสิ่งแวดล้อม ด้านเหมืองแร่ ในการประชุมครั้งที่ 45/2560 วันที่ 21 พฤศจิกายน 2560 ที่ประชุมมีมติเห็นชอบกับรายงานการประเมินผลกระทบสิ่งแวดล้อม โครงการทำเหมืองแร่หินอุตสาหกรรมชนิดหินปูนเพื่ออุตสาหกรรมก่อสร้างของบริษัท สหศิลาแก้ว จำกัด ตามหนังสือ ทส 1009.2/15344 ลงวันที่ 30 พฤศจิกายน 2560 (เอกสารแนบ 1) ต่อมาคำขอประทานบัตรดังกล่าวได้รับอนุญาตเป็นประทานบัตรที่ 26325/16341 มีอายุ 26 ปี ตั้งแต่วันที่ 6 มีนาคม 2562 ถึงวันที่ 5 มีนาคม 2588 (เอกสารแนบ 2) และโครงการจะต้องปฏิบัติตามเงื่อนไขมาตรการป้องกันและแก้ไขผลกระทบสิ่งแวดล้อม และมาตรการติดตามตรวจสอบผลกระทบสิ่งแวดล้อม ตามหนังสือที่ ทส 1009.2/15344 ลงวันที่ 30 พฤศจิกายน 2560 (เอกสารแนบ 1)

บริษัท สหศิลาแก้ว จำกัด จึงมอบหมายให้บริษัท เอ พี อี เอ็น เอ็นจิเนียริ่ง คอนซัลแตนท์ จำกัด ผู้ได้รับอนุญาตให้เป็นผู้มีสิทธิทำรายงานเกี่ยวกับการศึกษาและมาตรการป้องกันและแก้ไขผลกระทบต่อคุณภาพสิ่งแวดล้อม ใบอนุญาตเลขที่ 8/2563 ดำเนินการจัดทำรายงานผลการปฏิบัติตามมาตรการป้องกันและแก้ไขผลกระทบสิ่งแวดล้อม และมาตรการติดตามตรวจสอบผลกระทบสิ่งแวดล้อม เพื่อเสนอหน่วยงานที่เกี่ยวข้อง

1.2 รายละเอียดของโครงการโดยสังเขป

- | | |
|--|---|
| 1. ชื่อโครงการ | โครงการเหมืองแร่หินอุตสาหกรรมชนิดหินปูนเพื่ออุตสาหกรรมก่อสร้าง
ประทานบัตรที่ 26325/16341 |
| 2. สถานที่ตั้ง | ตำบลทับไทร อำเภอบึงนาราง จังหวัดจันทบุรี |
| 3. ขนาดพื้นที่โครงการ | เนื้อที่ 166-3-86 ไร่ |
| 4. ชื่อเจ้าของโครงการ | บริษัท สหศิลาแก้ว จำกัด |
| 5. สถานที่ติดต่อ | 29/2 หมู่ที่ 4 ถนนบางนา-ตราด ตำบลทับมา อำเภอมะนัง จังหวัดระยอง
21000 โทรศัพท์ : 08-1945-0287 โทรสาร : 0-3880-7100
E-mail : fordrayong@fordekgroup.com |
| 6. จัดทำรายงานโดย | บริษัท เอ พี อี เอ็น เอ็นจิเนียริ่ง คอนซัลแตนท์ จำกัด |
| 7. โครงการผ่านการพิจารณาของคณะกรรมการผู้ชำนาญการ | เมื่อวันที่ 21 พฤศจิกายน 2560 |

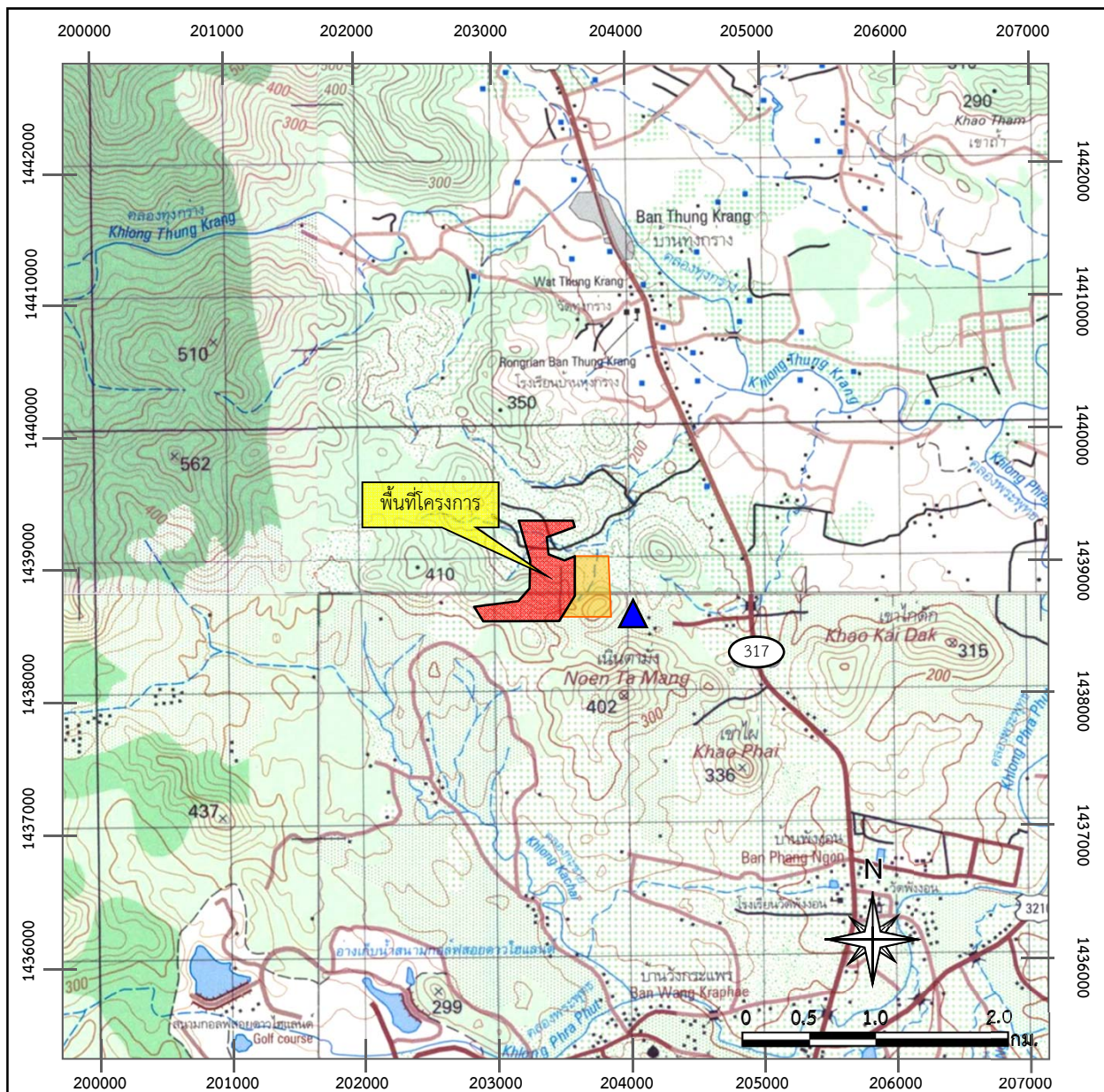

สัญลักษณ์ :



พื้นที่โครงการ (ประธานบัตรที่ 26325/16341)



พื้นที่ประธานบัตรใกล้เคียง



โรงโม่หินของโครงการ

แผนที่จังหวัดจันทบุรี

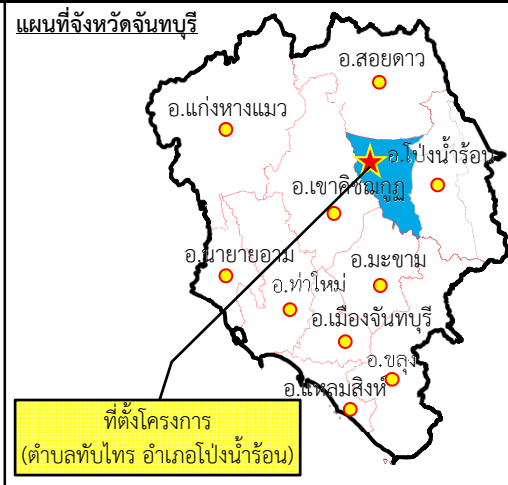

ที่มา : กรมแผนที่ทหาร (2540) และข้อมูลสารสนเทศภูมิศาสตร์ของกรมอุตุนิยมวิทยาพื้นฐาน และการเหมืองแร่ (www.dpim.go.th, กุมภาพันธ์ 2565)

รูปที่ 1.1-1

ที่ตั้งและสภาพภูมิประเทศบริเวณพื้นที่โครงการ

8. โครงการได้รับอนุญาตประทานบัตร ตั้งแต่วันที่ 6 มีนาคม 2562 ถึงวันที่ 5 มีนาคม 2588

รวมเป็น 26 ปี

9. โครงการได้นำเสนอรายงานผลการปฏิบัติตามมาตรการฯ ครั่งสุดท้ายเมื่อวันที่ 20 มกราคม 2565

1.3 รายละเอียดของโครงการ

1.3.1 ลักษณะของโครงการ

การทำเหมืองแร่หินอุตสาหกรรมชนิดหินปูน จะนำแร่ที่ได้จากพื้นที่ทำเหมืองเข้าสู่โรงโม่ บด และย่อย หิน ที่ตั้งอยู่นอกพื้นที่โครงการติดกับประทานบัตรทางด้านทิศตะวันออกห่างจากพื้นที่ประทานบัตร ประมาณ 300 ม. การทำเหมืองของโครงการเป็นการทำเหมืองโดยวิธีเหมืองหาบโดยจะเปิดการทำเหมืองเพื่อผลิตแร่ต่อเนื่อง จากหน้าเหมืองเดิมที่ระดับความสูง 350 ม.(รทก.) แล้วทำเหมืองเป็นชั้นบันไดลดระดับลงมาที่ระดับ 280 ม.(รทก.) เป็นระดับสุดท้ายของโครงการ พื้นที่หน้าเหมืองปัจจุบันอยู่ที่บริเวณกลางแปลงประทานบัตรใกล้กับหมุดหลักฐานที่ 7-8 โดยโครงการเคยผ่านการทำเหมืองในมาตรา 9 มาก่อน ทำให้พื้นที่ที่ผ่านการทำเหมืองมาแล้วมีสภาพลาดชัน และโครงการอยู่ระหว่างเร่งดำเนินการปรับลดความลาดชันของหน้าเหมืองให้มีลักษณะชั้นบันได

1.3.2 พื้นที่และลักษณะการใช้ประโยชน์ที่ดินโดยรอบ

รายละเอียดการใช้ประโยชน์ที่ดินภายในพื้นที่โครงการ และบริเวณโดยรอบมีดังต่อไปนี้

1) การใช้ประโยชน์ที่ดินภายในโครงการ

พื้นที่ประทานบัตรเนื้อที่ 166-3-86 ไร่ ส่วนใหญ่เป็นพื้นที่ทำเหมือง ซึ่งอยู่บริเวณกลางแปลง ประทานบัตร มีเส้นทางลำเลียงแร่ที่อยู่ด้านทิศใต้ รวมทั้งชุมชนเหมืองของโครงการที่ได้รับการพัฒนาให้เป็นบ่อดัก ตะกอนของโครงการ โดยมีพื้นที่ที่ผ่านการทำเหมืองบางส่วนที่มีหม้อและพันธุ์ไม้ธรรมชาติขึ้นปกคลุม สำหรับพื้นที่ ที่อยู่ระหว่างหมุดหลักฐานที่ 7-18 โครงการได้เว้นระยะการทำเหมืองและงดกิจกรรมที่เกี่ยวข้องกับการทำเหมือง ทุกชนิดในบริเวณดังกล่าว นอกจากนี้โครงการได้ทำการปลูกไม้ยืนต้นโตเร็ว ได้แก่ ยูคาลิปตัส และกระถินเทพา บริเวณขอบเขตเว้นการทำเหมืองเพื่อใช้เป็นแนวระบุมะเขตรักษาเหมือง ดังรูปที่ 1.3-1

2) การใช้ประโยชน์ที่ดินโดยรอบโครงการ

บริเวณโดยรอบพื้นที่โครงการเป็นพื้นที่ป่าเสื่อมโทรมที่อยู่บนเนินเขา และปัจจุบันพื้นที่ส่วนใหญ่ ถูกพัฒนาเปลี่ยนแปลงไปเป็นพื้นที่เกษตรกรรมเส้นทางขนส่งแร่ของโครงการอยู่ด้านทิศตะวันออกที่เชื่อมต่อกับ โรงโม่หินของโครงการแล้วออกสู่ทางหลวงหมายเลข 317 ทางทิศตะวันออก (รูปที่ 1.3-2)

1.3.3 กิจกรรมในโครงการ

1) การทำเหมืองแร่

การทำเหมืองของโครงการเป็นการทำเหมืองหาคู ลักษณะหน้าเหมืองเป็นชั้นบันได กว้าง 10 ม. สูง 10 ม. สำหรับการนำแร่ออกจากแหล่งจะใช้รถชุดดักลำเลียงใส่รถบรรทุก ไปยังโรงโม่ บด และย่อยหิน ที่อยู่นอกพื้นที่โครงการติดกับพื้นที่ประทานบัตรทางทิศตะวันออก

2) การแต่งแร่

แร่ที่ได้จากหน้าเหมือง หากมีขนาดใหญ่เกินไปจะใช้ Hydraulic breaker ทบย่อยให้มีขนาดเล็กลงแล้วลำเลียงด้วยรถบรรทุกออกนอกพื้นที่ประทานบัตร เข้าสู่โรงโม่ บด และย่อยหินแล้วลำเลียงเข้ายังหินใหญ่ และลำเลียงตามสายพานเข้าทำการบดย่อย และลำเลียงต่อไปตามสายพาน เพื่อเทกองและจัดกอง เพื่อรอการจำหน่ายต่อไป

3) เส้นทางคมนาคมและเส้นทางขนส่ง

เส้นทางเข้าสู่พื้นที่โครงการ โดยรถยนต์จากจังหวัดจันทบุรีไปทางจังหวัดสระแก้วตามทางหลวงหมายเลข 317 ผ่านอำเภอมะขาม อำเภอโป่งน้ำร้อน และจากอำเภอโป่งน้ำร้อนตรงไปอีกประมาณ 11 กม. ถึงประมาณหลักกิโลเมตรที่ 47 เลี้ยวซ้ายไปตามถนนลาดยางระยะทาง ประมาณ 1.2 กม. จะถึงพื้นที่โครงการ (รูปที่ 1.3-3)

1.4 แผนการดำเนินการตามมาตรการป้องกันและแก้ไขผลกระทบสิ่งแวดล้อม

และมาตรการติดตามตรวจสอบผลกระทบสิ่งแวดล้อม

มาตรการป้องกันและแก้ไขผลกระทบสิ่งแวดล้อมและจากมาตรการติดตามตรวจสอบผลกระทบสิ่งแวดล้อมของโครงการ ตามหนังสือที่ ทส 1009.2/15344 ลงวันที่ 30 พฤศจิกายน 2560 สรุปแผนการติดตามตรวจสอบผลกระทบสิ่งแวดล้อม แผนการตรวจสอบการปฏิบัติตามมาตรการป้องกันและแก้ไขผลกระทบสิ่งแวดล้อม และแผนการจัดส่งรายงานผลการปฏิบัติตามมาตรการฯ ของโครงการ ดังตารางที่ 1.4-1

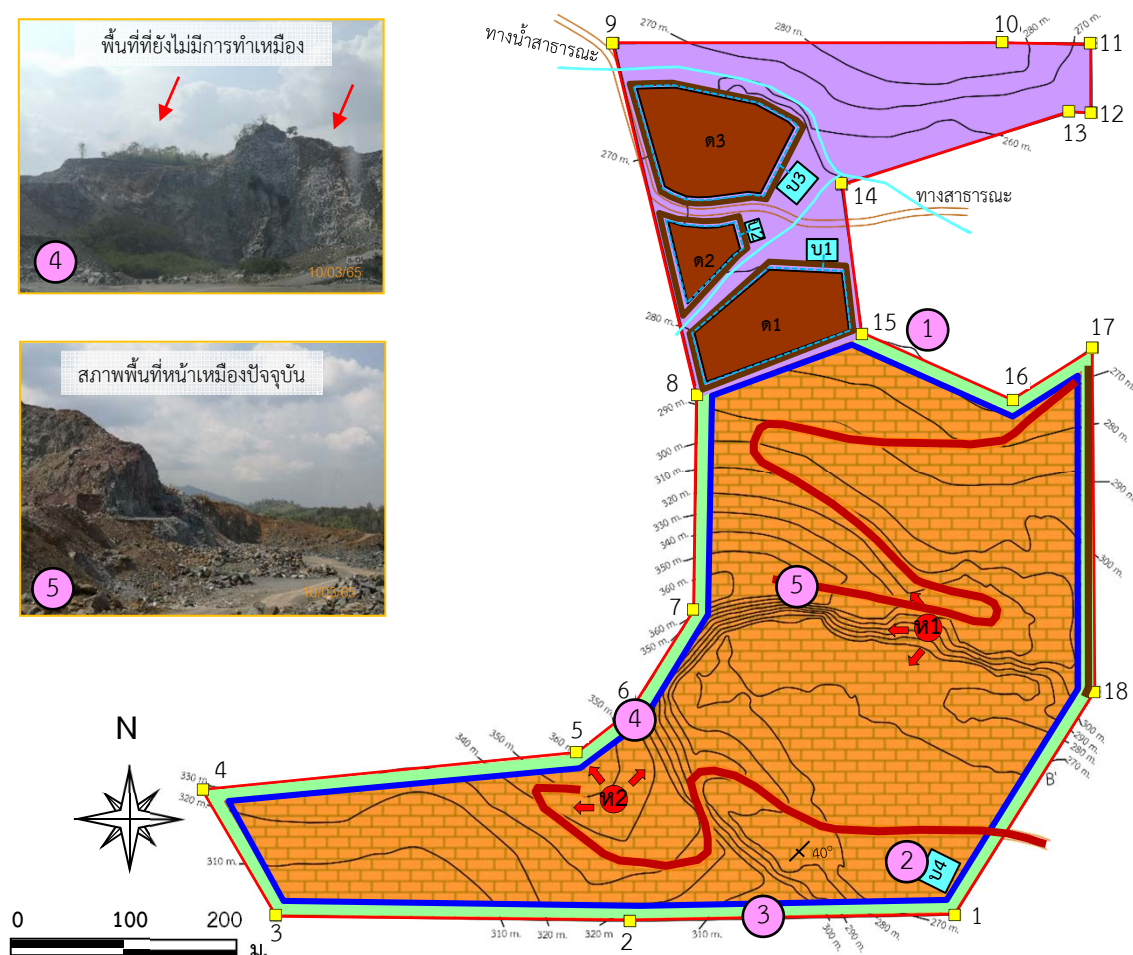

สัญลักษณ์ :

พื้นที่โครงการ

แนวคันทำนบ

บ่อดักตะกอน

เส้นชั้นความสูง (ม.รทก.)

คูระบายน้ำ

หินปูนเพื่ออุตสาหกรรมก่อสร้าง

ขอบเขตพื้นที่โครงการ

แนวกันเขต 10 ม.

แนวการวางตัวของชั้นหิน

ทิศทางการเดินทางหน้าเหมือง

ขอบเขตพื้นที่ทำเหมือง

พื้นที่ไม่ทำเหมือง

เส้นทางลำเลียง

กองเก็บเศษดิน

ที่มา : ดัดแปลงจากแผนผังโครงการทำเหมือง ของโครงการเหมืองแร่หินอุตสาหกรรมชนิดหินปูนเพื่ออุตสาหกรรมก่อสร้าง ประทานบัตรที่ 26325/16341 (2559) และการสำรวจภาคสนาม (2565)

รูปที่ 1.3-1	แผนผังและสภาพการใช้ประโยชน์ที่ดินภายในโครงการ
--------------	---

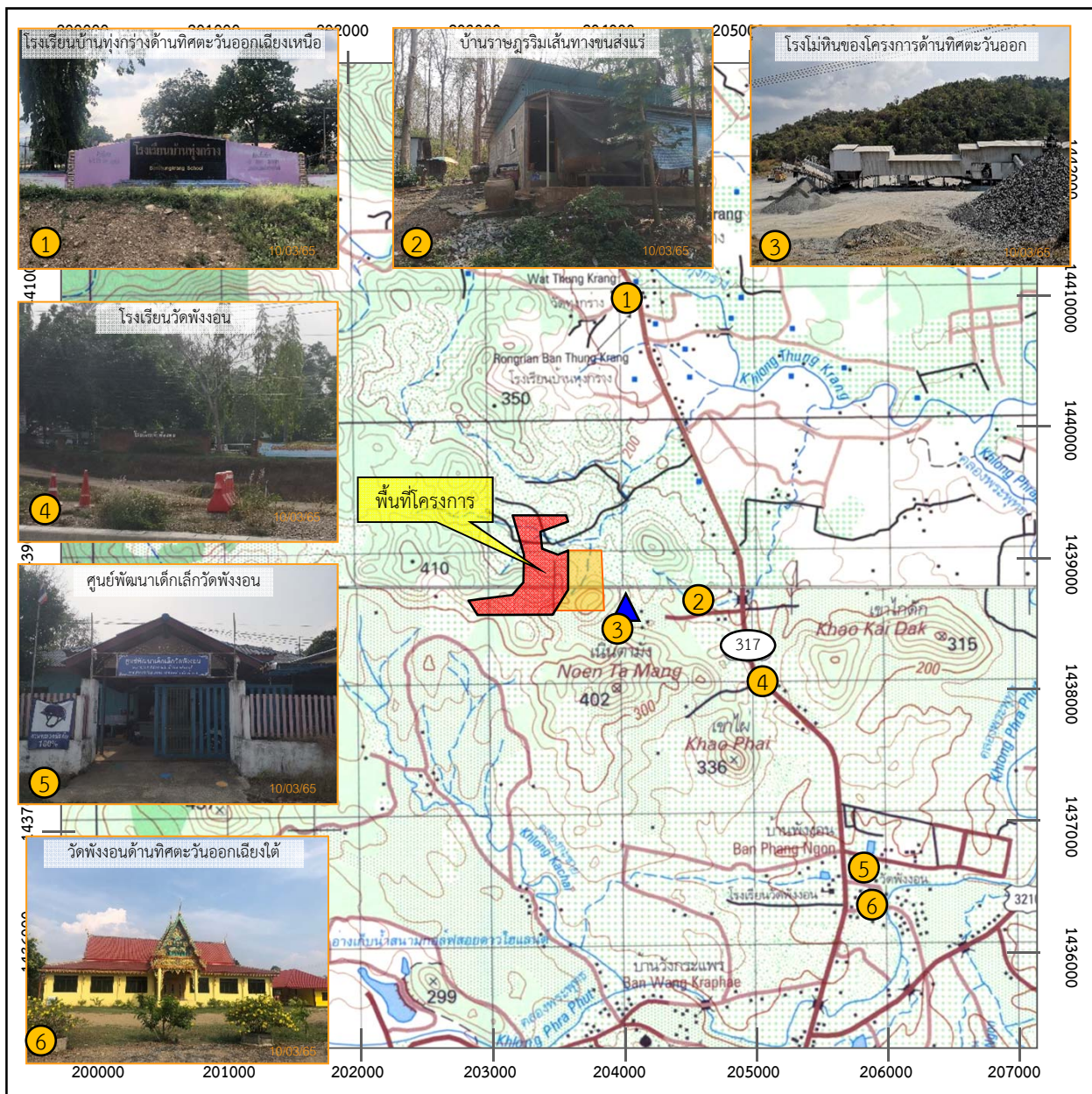

สัญลักษณ์ :



พื้นที่โครงการ



พื้นที่ประธานบัตรใกล้เคียง



โรงโม่หินของโครงการ



0 0.5 1.0 2.0 กม.

ที่มา : กรมแผนที่ทหาร (2540),

ข้อมูลสารสนเทศภูมิศาสตร์ของกรมอุตุนิยมวิทยาพื้นฐานและการเหมืองแร่ (กุ่มภาพันท์ 2565) และการสำรวจภาคสนาม (2565)

รูปที่ 1.3-2



การใช้ประโยชน์ที่ดินโดยรอบโครงการ

ตารางที่ 1.4-1 แผนการดำเนินการตามมาตรการป้องกันและแก้ไขผลกระทบสิ่งแวดล้อม และมาตรการติดตามตรวจสอบผลกระทบสิ่งแวดล้อมของโครงการ

การดำเนินงาน	ดัชนีที่ตรวจวัด	เดือนที่ดำเนินการ											
		ม.ค.	ก.พ.	มี.ค.	เม.ย.	พ.ค.	มิ.ย.	ก.ค.	ส.ค.	ก.ย.	ต.ค.	พ.ย.	ธ.ค.
• การตรวจวัดคุณภาพสิ่งแวดล้อม 1) คุณภาพอากาศ จำนวน 3 จุด ได้แก่ - โรงเรียนบ้านทุ่งกร่าง - บ้านราษฎรใกล้เคียงโครงการด้านทิศตะวันตกเฉียงใต้ - บ้านราษฎรริมเส้นทางขนส่งแร่ด้านทิศตะวันออกเฉียงใต้	 - ปริมาณฝุ่นละอองแขวนลอยรวม (TSP) - ปริมาณฝุ่นละอองขนาดเล็กไม่เกิน 10 ไมครอน (PM-10) - ความเร็วลมและทิศทางลม (WS/WD)												
2) ระดับเสียง จำนวน 3 จุด ได้แก่ - โรงเรียนบ้านทุ่งกร่าง - บ้านราษฎรใกล้เคียงโครงการด้านทิศตะวันตกเฉียงใต้ - บ้านราษฎรริมเส้นทางขนส่งแร่ด้านทิศตะวันออกเฉียงใต้	 - ระดับเสียงเฉลี่ย 1 ชั่วโมง (L _{eq} 1 hr) - ระดับเสียงเฉลี่ย 24 ชั่วโมง (L _{eq} 24 hr) - ระดับเสียงสูงสุด (L _{max})												
3) ความสั่นสะเทือน จำนวน 2 จุด ได้แก่ - บ้านราษฎรใกล้เคียงโครงการด้านทิศตะวันตกเฉียงใต้ - ขอบแปลงพื้นที่โครงการ	 - ความถี่ (Frequency) - ความเร็วของอนุภาค (Peak Particle Velocity) - การขจัด (Displacement)												
4) คุณภาพน้ำผิวดินจำนวน 3 จุด ได้แก่ - บ่อดักตะกอนภายในโครงการ - อ่างเก็บน้ำภายในศูนย์วิจัยกสิกรรมปทุมธานี 3 จันทบุรี - คลองทุ่งกร่าง	 - ความเป็นกรดและด่าง (pH) - ปริมาณสารแขวนลอย (Suspended Solids) - ปริมาณสารทั้งหมดที่ละลายได้ (Total Dissolved Solids) - ความกระด้างทั้งหมด (Total Hardness) - ความขุ่น (Turbidity)												

ตารางที่ 1.4-1 (ต่อ)

การดำเนินงาน	ดัชนีที่ตรวจวัด	เดือนที่ดำเนินการ											
		ม.ค.	ก.พ.	มี.ค.	เม.ย.	พ.ค.	มิ.ย.	ก.ค.	ส.ค.	ก.ย.	ต.ค.	พ.ย.	ธ.ค.
5) คุณภาพน้ำใต้ดิน จำนวน 2 จุด คือ - บ่อบาดาลสำนักงานโครงการ - บ่อบาดาลโรงเรียนบ้านทุ่งกร่าง	- ความเป็นกรดและด่าง (pH) - ปริมาณสารทั้งหมดที่ละลายได้ (Total Dissolved Solids) - ความกระด้างทั้งหมด (Total Hardness) - ความขุ่น (Turbidity)												
● การตรวจสอบการปฏิบัติตามมาตรการ	- การดำเนินงานในช่วงเดือนมกราคม-มิถุนายน												
	- การดำเนินงานในช่วงเดือนกรกฎาคม-ธันวาคม												
● การจัดส่งรายงาน	- รายงานผลการดำเนินงานในรอบเดือนมกราคม-มิถุนายน												
	- รายงานผลการดำเนินงานในรอบเดือนกรกฎาคม-ธันวาคม												

หมายเหตุ :  การตรวจวัดคุณภาพสิ่งแวดล้อม
 การตรวจสอบการปฏิบัติตามมาตรการฯ
 การจัดส่งรายงาน